

W

nowej roli

Miesięcznik
Rolniczy

ISSN 2300-4487
Nr 3(71) Marzec 2017

Porozmawiajmy o polskim rolnictwie

- debaty na Fermie 2017 i w Łęczycy

str. 8-9

Lista Odmian Zalecanych

- (LOZ) w obiektywie rolnika

str. 10-11

Program Rabat Rolniczy

- otwarty dla członków IRWŁ

str. 12

Spis treści

Aktualności

Portal Komisji Europejskiej

.....str. 4

Spółdzielnie rolników

.....str. 4

Ceny wody

.....str. 4

II Edycja Konkursu „Lew Kutnowski”

.....str. 5

Pomoc dla małych gospodarstw

.....str. 5

Działania izby rolniczej

.....str. 6

Prawnik radzi

Kredyty oddłużeniowe

.....str. 7

Temat numeru

Porozmawiajmy o polskim rolnictwie

.....str. 8

Debata w Łęczycy

.....str. 9

Dobre praktyki w rolnictwie

Lista Odmian Zalecanych

.....str. 10-11

Program Rabat Rolniczy

.....str. 12

Recepta na zapalenie wymion

.....str. 13

Ubezpieczajmy się u siebie

Obowiązkowe Ubezpieczenie

.....str. 14

Informacje z rynku „Zjazdowa”

W świecie sałat ...

.....str. 15

Smaki i pasje z regionu

Ziarenko pasji ...

.....str. 16

Miesięcznik Rolniczy

Redakcja:

Materiały do gazety

Sylwia Skulimowska – 604 627 197

sylwia.skulimowska@izbarolnicza.lodz.pl

Reklama

Piotr Kociołek – 692 467 000

piotr.kociolek@wp.pl

Zdjęcie na okładce: COBORU SDOO w Sulejowie.

Redakcja i wydawca nie ponoszą odpowiedzialności za treść tekstów i reklam dostarczonych przez instytucje współpracujące. Redakcja nie zwraca niezamówionych tekstów i zastrzega sobie prawo ich skracania, redagowania i umieszczania na stronie www.izbarolnicza.lodz.pl

Nakład: 10 000 egz. ISSN 2300 - 4487

Wydawca: SAM-ROL Sp. z o. o.,
ul. Północna 27/29, 91 – 420 Łódź,
tel. 42 632 70 21

Projekty i druk:

www.tagraf.pl

Izba Rolnicza Województwa Łódzkiego

ul. Północna 27/29 91-420 Łódź

tel. 42 632-70-21 fax 42 632-70-31



Izba Rolnicza
Województwa Łódzkiego

BIURA POWIATOWE

Powiat	Przewodniczący / Delegat	Adres biura	Telefon
Belchatów	Janusz Frydrychowski Marcin Śmiałkowski	Urząd Gminy ul. Kościuszki 13 97-400 Belchatów, pokój nr. 9	511 124 504
Brzeziny	Eugeniusz Supera Dorota Kołodziejczyk	UG Brzeziny, ul. Sienkiewicza 16 A 95-060 Brzeziny	510-474-851
Kutno	Włodzimierz Jaworski Andrzej Górczyński	ul. Podrzeczna 18, pok.117 siedziba BGŻ, 99-300 Kutno	510-474-825
Łask	Bronisław Węglewski Marek Krawczyk	ul. Narutowicza 17 98-100 Łask	510-474-871
Łęczycza	Małgorzata Gabryelczak Dariusz Kowalczyk	ul. Przedrynek 2, parter 99-100 Łęczycza	510-474-725
Łowicz	Jan Znyk Donata Wrona	ul. Starościńska 1, pok. 213 99-400 Łowicz	510-474-800
Łódź-Wschód	Jan Woźniak Bogdan Salata	UG w Andrespolu ul. Rokicińska 126 95-020	510-474-874
Opatów	Marian Kacprzak Krzysztof Juszyński	ul. Kowalskiego 2 26-300 Opatów	510-474-870
Pabianice	Czesław Dzierżawski Jan Chojecki	ul. Piłsudskiego 34 95-200 Pabianice	510-474-865
Pajęczno	Jacek Koziński Łukasz Wojtaszczyk	ul. 1 Maja 13/ 15, pok. nr 14 98-330 Pajęczno	510-474-813
Piotrków Tryb.	Tomasz Kowalski Bogdan Pietrykowski	Starostwo Powiatowe, Al. 3-go Maja 33 97-300 Piotrków Tryb.	510-474-861
Poddębice	Ewa Bednarek Mariusz Gortat	GS Samopomoc Chłopska, ul. Kaliska 3/5 99-200 Poddębice	510-474-725
Radomsko	Andrzej Komala Andrzej Gruszczyński	ul. Kościuszki 6, 97-500 Radomsko, pok. nr 210	510-474-801
Rawa Maz.	Mariusz Cheba Małgorzata Rosa	ul. Kościuszki 5, pok. 58, 96-200 Rawa Maz.	510-474-850
Sieradz	Jan Kołodziejczyk Jerzy Wróbel	ul. POW 30, 98-200 Sieradz	511 124 538
Skierniewice	Andrzej Kowara Jacek Ossowicz	ul. Jagiellońska 32 96-100 Skierniewice	510-474-841
Tomaszów Maz.	Dariusz Kowalczyk Ewa Sygitowicz	ul. Św. Antoniego 41 pok. nr 20, 97-200 Tomaszów Maz.	510-474-862
Wieluń	Józef Stępień Krzysztof Wróbel	ul. Palestrancka 5/4 98-300 Wieluń	510-474-804
Wieruszów	Jerzy Karsznia Ryszard Starek	ul. Ludwika Waryńskiego 8, 98-400 Wieruszów	510-474-804
Zduńska Wola	Zenon Kowalski Krzysztof Jan Nowak	ul. Ceramiczna 10, 98-220 Zduńska Wola	510-474-793
Zgierz	Jerzy Kuzański Adam Michaś	MPGK w Zgierzu ul. Łęczycza 24, 95-100 Zgierz	510-474-738



TOWARZYSTWO
UBEZPIECZEŃ WZAJEMNYCH

T U W

Nazwa Placówki	Adres biura	Telefon
Biurowo Regionalne w Łodzi	91-342 Łódź, ul. Swojska 4, lodz@tuw.pl	42/640-68-53 42/640-68-54
Oddział w Piotrkowie Tryb.	97-300 Piotrków Trybunalski, Al. 3 Maja 33, piotrkowtrybunalski@tuw.pl	44/649-69-29 44/649-69 80
Oddział w Belchatowie	97-400 Belchatów, ul. Wojska Polskiego 27A, belchatow@tuw.pl	44/633-01-03
Oddział w Skierniewicach	96-100 Skierniewice, ul. Senatorska 25 skierniewice@tuw.pl	46/832-30-00 46/832-36-49
Filia w Łowiczu	99-400 Łowicz, ul. Przyrynek 16, lowicz@tuw.pl	46/837-00-79
Oddział w Kutnie	99-300 Kutno, ul. Zduńska 9, kutno@tuw.pl	24/254-17-00
Oddział w Sieradzu	98-200 Sieradz, Rynek 19, sieradz@tuw.pl	43/822-33-99 fax:822-38-68
Oddział w Łęczycy	99-100 Łęczycza, ul. Przedrynek 8, leczyca@tuw.pl	24/721-01-61
Oddział w Radomsku	97-500 Radomsko, ul. Piłsudskiego 4 radomsko@tuw.pl	44/683-51-05 44/683-21-27



Wydawca: SAM-ROL Sp. z o. o.,
ul. Północna 27/29, 91 – 420 Łódź,
tel. 42 632 70 21

Projekty i druk:

www.tagraf.pl



Rada Powiatowa Izby Rolniczej Województwa Łódzkiego w Powiecie Rawskim

Powiat rawski położony jest we wschodniej części województwa łódzkiego. Powiat o powierzchni 646 km² zamieszkuje ok. 50 000 mieszkańców. W skład powiatu wchodzi 6 gmin: Rawa Mazowiecka (gm. miejska), Biała Rawska (gm. miejsko-wiejska), Cielądz, Rawa Mazowiecka, Regnów, Sadkowice (gm. wiejskie) oraz dwa miasta Rawa Mazowiecka i Biała Rawska. Powiat rawski graniczy z dwoma powiatami województwa łódzkiego: tomaszowskim i skierniewickim oraz z dwoma powiatami województwa mazowieckiego: żyrardowskim i grójeckim. Przez powiat przebiega droga krajowa nr 8 i nr 72. Dzięki tym połączeniom rolnicy z powiatu rawskiego dostarczają swoje produkty na Rynek Hurtowy Zjazdowa w Łodzi oraz Rynek Hurtowy Bronisze w Warszawie.



jają rolnictwu. W ubiegłym roku powiat rawski dotknęła klęska gradobicia. Najbardziej ucierpiała gmina Biała Rawska i Sadkowice, gdzie uszkodzeniu uległy nie tylko owoce, ale również nasadzenia. Rada Powiatowa IRWŁ na posiedzeniu w dniu 1 lipca 2016 r. podjęła wniosek, o powołanie komisji szacujących straty w środkach trwałych oraz, aby działanie 126 przeznaczone na odtworzenie potencjału produkcji

Powiat ma charakter rolniczy, a użytki rolne stanowią 83,8% powierzchni. Grunty zurbanizowane i zabudowane to 3,4%, a pod wodami 0,2%. Wskaźnik lesistości jest niższy niż średni dla województwa (21,0%) i wynosi 12,4%, 20,5% powierzchni to obszary o szczególnych walorach przyrodniczych prawnie chronione. Na terenie powiatu znajduje się podstrefa Łódzkiej Specjalnej Strefy Ekonomicznej co wpływa na wzrost inwestycji w tym regionie. Jednak powiat przyciąga nie tylko inwestorów lecz również turystów, oferując wypoczynek nad zalewem oraz prezentując dobrze zachowane regionalne zabytki. Powiat Rawski charakteryzuje się niezbyt korzystnymi warunkami do produkcji rolnej. Najlepsze warunki przyrodnicze do produkcji rolnej mają gminy Biała Rawska, Regnów i Sadkowice, gdzie udział gleb klas II – IV wynosi odpowiednio 84,8%, 72,2% i 57,1%.

Powiat Rawski nazwać można "zagłębiem sadowniczym", bowiem odsetek gruntów pod sadami jest ponad 10 razy wyższy niż średnia krajowa. Nasadzenia sadownicze w powiecie zajmują 24,4% użytków rolnych (co stanowi czwarte miejsce w kraju), po powiatach: grójeckim, sandomierskim oraz opolskim w woj. lubelskim. Oprócz sadownictwa dominuje produkcja roślinna (warzywa, zboża, ziemniaki oraz produkcja zwierzęca (trzoda chlewna, bydło mięsne, drób). W ostatnim czasie przybywa nasadzeń borówki amerykańskiej i jagody kamczackiej. Średnia wielkość gospodarstwa w powiecie rawskim wynosi ok. 6 ha. Na terenie powiatu rawskiego działa wiele grup producenckich i spółdzielni sadowniczych zrzeszających sadowników oraz wiele zakładów przetwórstwa owocowo-warzywnego. Rolnicy sukcesywnie wyposażają gospodarstwa w chłodnie, pakownie i sortownie owoców dzięki wsparciom finansowym wypłacanym przez ARiMR.

W ostatnim czasie anomalie pogodowe nie przy-

było wykorzystywane zgodnie z przeznaczeniem, a nie np. na utwardzenie terenu. Członkowie Rady zawnieśli również o prawne uregulowanie stosowania armatek przeciwgradowych oraz aby wycofywane owoce i warzywa w 90 % były przekazywane do biogazowni. Ponadto delegaci Rady Powiatowej IRWŁ biorą czynny udział w komisjach szacujących szkody klęskowe oraz łowieckie.

Rada Powiatowa Izby Rolniczej Województwa Powiatu Rawskiego liczy 10 członków: **Miasto i Gmina Biała Rawska** - Sylwester Libera, Jacek Otulak; **Gmina Cielądz** – Michał Gaca, Małgorzata Rosa - delegatka na Walne Zgromadzenie IRWŁ; **Gmina Rawa Mazowiecka** – Małgorzata Czajka, Tadeusz Badur; **Gmina Regnów** – Mariusz Cheba Przewodniczący Rady, Członek Zarządu IRWŁ, Krzysztof Sumiński; **Gmina Sadkowice** – Piotr Chylak, Łukasz Feller. Na posiedzenia Rady zapraszani są przedstawiciele instytucji, z którymi prowadzona jest ścisła współpraca, m.in. ARiMR BP w Rawie Maz., KRUS PT w Rawie Maz., TUW „TUW” w Łodzi, PIW, Starostwo Powiatowe i samorządy gminne oraz wszelkie organizacje działające na rzecz rolnictwa. Ponadto organizowane są szkolenia, konferencje, wyjazdy na targi rolnicze - mające na celu pogłębianie wiedzy rolników na tematy związane z funkcjonowaniem polskiego rolnictwa w ramach Wspólnej Polityki Rolnej. Biuro Rady Powiatowej IRWŁ w Rawie Maz. znajduje się w budynku Starostwa Powiatowego przy ul. Kościuszki 5, pok. nr 58, 96-200 Rawa Maz., tel. 510 474 850, czynne wtorek w godz. 8.00 - 16.00, środa i piątek w godz. 8.00-14.00

Małgorzata Rosa

Specjalista ds. obszarów wiejskich i obsługi Rady Powiatowej

IRWŁ w Rawie Mazowieckiej

Szanowni Państwo,

Zapraszam do lektury nowego wydania miesięcznika W NOWEJ ROLI. W tym numerze szczególnie polecam Państwu artykuły na temat debat rolniczych, które odbyły się przy okazji Targów FERMA 2017 oraz z inicjatywy Rady Powiatowej IRWŁ w Łęczycy przy współpracy z Radami Powiatowymi IRWŁ w Poddębicach, Kutnie i Zgierzu. Tematyka poruszana na debatach pokazuje z iloma problemami nadal boryka się polska wieś. W związku z tym pragnę zachęcić Państwa do kontaktu z nami. Każdy rolnik, który zgłosi się z problemem do Izby, może liczyć na rzetelne rozpoznanie sprawy i interwencję w instytucjach odpowiedzialnych.

Izba Rolnicza Województwa Łódzkiego w ramach działań dotyczących ułatwień dla rolników, podjęła również współpracę z Programem Rabat Rolniczy. Mam nadzieję, że program ten umożliwi rolnikom z naszego województwa zakup usług i produktów w promocyjnych cenach. To duże ułatwienie dla działalności rolniczej.

Porejestrowe Doświadczalnictwo Odmianowe (PDO) daje systematyczny dopływ obiektywnej informacji na temat odmian i ich przydatności do uprawy. Od 2004 roku tworzona jest corocznie Lista Odmian Zalecanych (LOZ) do uprawy na obszarze województwa łódzkiego. Podsumowanie badań Stacji i tegoroczną listę znajdziecie Państwo w artykule Pana dra Przemysława Majchrowskiego Dyrektora COBORU Stacji Doświadczalnej Oceny Odmian w Sulejowie. Wspomnę tylko, że współpraca Izby ze Stacją układa się wzorowo, a wyniki badań Stacji to niezwykle cenne źródło informacji dla naszych rolników.

Miłej lektury!

Dromis Tomasz Wąglewski

Prezes Izby Rolniczej Województwa Łódzkiego



Nowy portal internetowy dotyczący promocji produktów rolnych



Komisja Europejska, z myślą o organizacjach branżowych i przedsiębiorcach z różnych sektorów rolno-spożywczych, uruchomiła nowy portal internetowy dotyczący promocji produktów rolnych. Serwis internetowy znajduje się pod adresem: <https://ec.europa.eu/chafea/agri/>

Ma on na celu dostarczenie bieżących informacji na temat m.in.:

- możliwości otrzymania dofinansowania na realizację kampanii promocyjno-informacyjnych produktów rolno-spożywczych,
- potencjalnej współpracy organizacji branżowych z krajów UE w zakresie wspólnej promocji produktów rolnych,
- możliwości, jakie stwarza wejście producentów i organizacji branżowych na nowe rynki.

W poszczególnych, pięciu sekcjach tematycznych przedmiotowego portalu, zgromadzone zostały informacje i publikacje, dotyczące bieżących wydarzeń organizowanych dla branży rolno-spożywczej, w tym: targów, konferencji, spotkań, aktualnie wdrażanych programów promocyjno-informacyjnych, kryteriów oceny propozycji/ofert ww. programów, jak również analizy i raporty dotyczące eksportu produktów rolno-spożywczych na rynki poza UE.

Dodatkowo, zarejestrowanym użytkownikom, portal stwarza możliwość wyszukiwania i nawiązywania relacji biznesowych z innymi organizacjami z branży.

Serdecznie zachęcamy do zapoznania się z informacjami dostępnymi na ww. portalu.

(Źródło: ARR)

Spółdzielnie rolników - rząd przyjął projekt ustawy

Projekt ustawy o spółdzielniach rolników, jest kolejną propozycją legislacyjną zmierzającą do wzmocnienia pozycji rolników w całym łańcuchu żywnościowym. Spółdzielnie rolników mają być dobrowolnym zrzeszeniem. Proponowany system zachęt oparty został na zwolnieniach podatkowych. Dlatego też, jako forma pomocy publicznej, projekt ustawy o spółdzielniach rolników wymaga notyfikacji w Komisji Europejskiej.

Spółdzielnie będzie mogło założyć co najmniej 10 rolników. Tylko rolnicy będą mogli wchodzić w skład rady nadzorczej.

Przygotowane rozwiązania w sposób kompleksowy regulują zasady funkcjonowania spółdzielni. Utworzone na mocy tych przepisów podmioty będą mogły również prowadzić działalność gospodarczą polegającą na przechowywaniu, konfekcjonowaniu i standaryzacji produktów wyprodukowanych przez swoich członków. Ponadto spółdzielnie będą mogły zajmować się sprzedażą i przetwarzaniem produktów, a także obrotem przetworzonych produktów. Ustawa ma wejść w życie po 30 dniach od daty ogłoszenia w Dzienniku Ustaw.

(Źródło: MRiRW)

Ceny wody wzrosną najwcześniej za dwa lata?

Opłaty za pobór wody dla mieszkańców, przedsiębiorców, rolników czy przemysłu wzrosną najprawdopodobniej dopiero od 2019 r. - wynika z wypowiedzi wiceministra środowiska Mariusza Gajdy udzielonej PAP. Ministerstwo przekazało rządowi projekt nowego Prawa wodnego. „Zgodnie z wcześniejszymi zapowiedziami, podwyżki opłat za wodę dla mieszkańców, rolników czy przedsiębiorców w tym roku nie będzie. Prawdopodobnie te same stawki będą też obowiązywały w 2018 roku” - powiedział wiceminister. Dopytywany przez PAP, czy oznacza to, że opłaty za pobór wody wzrosną najprawdopodobniej dopiero od 2019 r., powiedział, że tak.

Minister Gajda poinformował, że w piątek ministerstwo przekazało Rządowemu Centrum Legislacji projekt nowego Prawa wodnego. „Mam oficjalną informację z Komisji Europejskiej, że musimy ten projekt przekazać do Sejmu do końca pierwszego kwartału br.

Jeśli pierwsze czytanie odbędzie się w marcu, a nowe prawo wejdzie w życie od 1 lipca, to postanowione przez Komisję warunki będą spełnione. Projekt konsultowany był z innymi ministerstwami i mam nadzieję, że jest to ostateczna wersja” - dodał. Chodzi o spełnienie warunków ex ante, czyli warunków wstępnych, które pozwolą uruchomić 3,5 mld euro z UE na inwestycje w gospodarce wodnej. Gajda tłumaczył, że wyszczególnione w projekcie ustawy opłaty za pobór wód powierzchniowych bądź podziemnych będą stawkami maksymalnymi. „Co roku będzie wydawane rozporządzenie ws. opłat na przyszły rok. Będą one stopniowo rosły, do stawek zawartych w ustawie” - wyjaśnił. **Rolnicy nie będą płacić za wodę, o ile w ciągu doby nie zużyją więcej niż 5 tys. litrów. Jeśli pobór będzie większy, opłata wyniesie 30 groszy za jeden metr sześcienny pobranej wody podziemnej i 15 gr za jeden m sześć. wody powierzchniowej. Jeżeli rolnik**

będzie nawadniał swoje pole za pomocą pompy, wówczas opłata wyniesie 15 groszy za metr sześć. wody podziemnej. Nowe maksymalne stawki opłat dla producentów napojów mają wynieść 70 gr za pobór metra sześciennego wód podziemnych i 35 gr za pobór metra sześć. wód powierzchniowych wykorzystywanych do produkcji wód butelkowanych, jednak w 2017 r. pozostaną na poziomie 2016 r.

Projekt nowego Prawa wodnego przewiduje też maksymalne opłaty dla przedsiębiorstw wodno-kanalizacyjnych. W zależności od wielkości aglomeracji, stawka wahać się będzie od 15 (w miejscowościach do 50 tys. mieszkańców) do 40 groszy za metr sześcienny wody powierzchniowej lub podziemnej. Jednak w 2017 i 2018 r. pozostaną na poziomie 2016 r., czyli około 8 gr za metr sześcienny.

Zmienione Prawo wodne powoła też nową instytucję zarządzającą wodami w Polsce - Państwowe Gospodarstwo Wodne „Wody Polskie”. Będzie

ono odpowiadać za ochronę przeciwpowodziową i przed suszą, a także za inwestycje. Odpowiedzialność za drogi wodne o znaczeniu transportowym przejmie Ministerstwo Gospodarki Morskiej i Żeglugi Śródlądowej. Będzie ono odpowiadało za inwestycje dotyczące żeglugi śródlądowej, m.in. utrzymanie śluz czy torów wodnych dla statków.

Źródło: Kurier PAP - www.kurier.pap.pl



Szansa na pomoc w re-strukturyzacji małych gospodarstw

Od 30 marca do 28 kwietnia 2017 r. Agencja Restrukturyzacji i Modernizacji Rolnictwa będzie przyjmowała wnioski o pomoc na re-strukturyzację małych gospodarstw z Programu Rozwoju Obszarów Wiejskich na lata 2014-2020. Pomoc przyznawana jest w formie premii w wysokości 60 tys. zł. O wsparcie może ubiegać się osoba fizyczna, która jest posiadaczem gospodarstwa rolnego położonego na terytorium Rzeczypospolitej Polskiej, o wielkości ekonomicznej mniejszej niż 10 tys. euro. Ponadto osoba taka musi podlegać ubezpieczeniu społecznemu rolników z mocy ustawy i w pełnym zakresie jako rolnik lub małżonek rolnika nieprzerwanie przez co najmniej 24 miesiące poprzedzające miesiąc złożenia wniosku o przyznanie pomocy i w tym okresie nie może prowadzić innej działalności gospodarczej. W tym naborze o wsparcie będzie mógł ubiegać się ten, kto zdecyduje się na rozwój swojego gospodarstwa i przeprowadzi w nim zmiany, dzięki którym stanie się ono bardziej rentowne i konkurencyjne.

W przypadku przyznania pomocy, będzie ona wypłacana w dwóch ratach - najpierw 80 proc. premii, a kolejne 20 proc. po zrealizowaniu założonych w biznesplanie inwestycji. Rolnik na restrukturyzację swojego gospodarstwa będzie miał 3 lata. W tym czasie wielkość ekonomiczna gospodarstwa powinna wzrosnąć do co najmniej 10 tys. euro oraz o co najmniej 20 proc. w stosunku do wielkości z roku, w którym złożono wniosek o przyznanie pomocy.

Wnioski o przyznanie pomocy należy składać w Oddziałach Regionalnych ARiMR, właściwych ze względu na miejsce położenia gospodarstwa. Można to zrobić osobiście, za pośrednictwem upoważnionej osoby bądź wysłać wniosek rejestrowaną przesyłką nadaną w placówce Poczty Polskiej. W tym ostatnim przypadku o dotrzymaniu terminu złożenia wniosku decyduje data nadania.

Każdy wniosek zostanie poddany ocenie. Na podstawie przyznanych punktów ustalona zostanie kolejność przysługiwania pomocy. Pod uwagę będą brane m.in.: docelowa wielkość gospodarstwa, kwalifikacje zawodowe, rodzaj planowanej produkcji, wiek wnioskodawcy.

Więcej informacji na stronie ARiMR.

(Źródło: ARiMR)



ZARZĄD POWIATU W KUTNIE



LEW KUTNOWSKI

ogłasza

II POWIATOWY KONKURS „LEW KUTNOWSKI”

Konkurs skierowany jest do Rolników i Firm z terenu powiatu kutnowskiego

Kandydatów do konkursu mogą zgłaszać:

- Agencja Restrukturyzacji i Modernizacji Rolnictwa
- Placówki bankowe
- Izba Rolnicza Województwa Łódzkiego
- Placówki doradcze i usługowe wspierające rozwój producentów rolnych, przetwórców przedsiębiorców,
- Kasa Rolniczego Ubezpieczenia Społecznego
- Placówki zrzeszające producentów rolnych, przetwórców, przedsiębiorców,
- Łódzki Ośrodek Doradztwa Rolniczego
- Agencja Rozwoju Regionu Kutnowskiego
- Wójt Gminy, Burmistrz Gminy/Miasta
- Prezydent Miasta
- Sołtys

Obsługę i administrację konkursu prowadzi Wydział Rolnictwa, Leśnictwa i Ochrony Środowiska, Karty Zgłoszenia i Deklaracje Uczestnictwa z dopiskiem LEW KUTNOWSKI można składać w Starostwie Powiatowym w Kutnie przy ul. Kościuszki 16 lub na adres ochrona.srodowisko@powiatkutno.eu

w terminie od 16 marca do 15 maja 2017 roku
Rozstrzygnięcie konkursu do 15 września 2017 roku

1. Nagroda główna - tytuł i statuetka "LEW KUTNOWSKI"
 2. Wyróżnienie - statuetka „Kłos”

Laureatów konkursu uhonoruje Starosta Kutnowski

PODSTAWOWE KRYTERIA OCENY KANDYDATÓW to:

- rozwój gospodarstwa /firmy
- wykorzystanie lokalnego potencjału
- posiadanie dodatkowych dokumentów: bezpieczeństwo żywności lub jakości wyrobów
- korzystanie ze środków zewnętrznych

INFORMACJE I REGULAMIN KONKURSU SĄ DOSTĘPNE NA STRONIE INTERNETOWEJ www.powiatkutno.eu

KONKURS POD PATRONATEM HONOROWYM

PATRONAT

PARTNERZY



CZĘŚCI DO CIĄGNIKÓW I MASZYN ROLNICZYCH

OLEJE I SMARY
ZOOTECHNIKA
ART. OGRODNICZE
OPONY

“ASPOL”



95-200 Pabianice, Świątniki 61, www.aspol.agro.pl
 tel. kom. 600 29 39 62, 600 99 03 89

TU KUPISZ
ORYGINALNE CZĘŚCI **URSUS**



Działania izby rolniczej

Zarząd Izby Rolniczej Województwa Łódzkiego na bieżąco obserwuje sytuację w rolnictwie, wydaje na wniosek gmin opinie w sprawie przekształcenia gruntów leśnych na cele nieleśne i gruntów rolnych na cele nierolnicze. Współpracuje z instytucjami sektora rolniczego. Wszelkie działania, interwencje podejmowane przez Zarząd Izby Rolniczej Województwa Łódzkiego oraz informacje na temat sytuacji w rolnictwie są dostępne na stronie internetowej IRWŁ www.izbarolnicza.lodz.pl.

W marcu Zarząd IRWŁ na wniosek obwodów łowieckich po zasięgnięciu opinii miejscowej Rady Powiatowej IRWŁ wydawał opinie w sprawie dzierżawy obwodów łowieckich.

Ponadto Zarząd IRWŁ wydał opinie do projektów aktów prawnych m.in. do:

- rozporządzenia MRiRW w sprawie szczególnych wymagań weterynaryjnych dla prowadzenia działalności w zakresie utrzymywania zwierząt gospodarskich w celu umieszczenia na rynku tych zwierząt lub produktów pochodzących z tych zwierząt lub od tych zwierząt. Krajowa Rada Izb Rolniczych na podstawie opinii przesłanych przez wojewódzkie izby rolnicze uważa, że dla małych drobnotowarowych gospodarstw, które spora-

okresem pastwiskowym powinny mieć codzienny kontakt ze zwierzętami. Natomiast koty jak również, pewne rasy psów przebywając w budynkach gospodarczych z powodzeniem zabezpieczają je przez dostępem gryzoni. Zwracamy również uwagę na brak precyzyjnego określenia w pkt 8) ust. 1 §1 projektu – jakiego rodzaju sprzętu i urządzeń przepis ten tyczy. Może być sytuacja gdzie urządzenia takie jak: poskromy, klatki do przewozu zwierząt, kolczykownice lub tatuownice oraz urządzenia i aparaty do oształniania zwierząt podczas uboju, używane są wspólnie przez grupę rolników.

- rozporządzenia MRiRW w sprawie wartości klimatycznego bilansu wodnego dla poszczególnych gatunków uprawnych i gleb. Zarząd IRWŁ w dniu 13 lutego 2017r. wydał opinie negatywną do projektu uzasadniając tym, że wartości klimatycznego bilansu wodnego nie odzwierciedlały sytuacji w poszczególnych regionach. Zdarzały się przypadki, że suszę i jej skutki można było dostrzec gołym okiem, a wartości klimatycznego bilansu wodnego temu przeczyły. Decyzję w sprawie wystąpienia suszy powinien podejmować Wójt powołując Komisję do spraw szacowania szkód.

Województwa Łódzkiego w pracach ŁZ PDO uczestniczą: Jerzy Kuzański - Dyrektor IRWŁ oraz Włodzimierz Jaworski - Przewodniczący Rady Powiatowej IRWŁ w Kutnie. W miesięczniku „W nowej roli” oraz na stronie internetowej są zamieszczone odmiany zalecane do uprawy w województwie łódzkim.

Po raz kolejny w dniu 18 lutego 2017r. Izba Rolnicza Województwa Łódzkiego była organizatorem debaty podczas Targów FERMA 2017r w Łodzi. Gospodarzem debaty pt. „Współczesne rolnictwo – wyzwania i problemy” był Prezes IRWŁ Bronisław Węglewski. Więcej informacji o debacie na stronie 8 tego numeru W NOWEJ ROLI. Z inicjatywy Zarządu IRWŁ rolnicy z terenu województwa łódzkiego mieli możliwość bezpłatnego dojazdu oraz uczestnictwa w Targach FERMA 2017 w Łodzi.

W dniu 24 lutego 2017r. w Cielądzu odbyło się wspólne posiedzenie Rady Powiatowej IRWŁ w Rawie Mazowieckiej pod przewodnictwem Pana Mariusza Cheby oraz Rady Powiatowej IRWŁ w Skierniewicach pod przewodnictwem Pana Andrzeja Kowary. Członkowie dyskutowali o bieżących problemach w rolnictwie. Przedstawiciele instytucji sektora rolnego przedstawili informacje na temat zmian w zasadach przyznawania płatności oraz wypełnienia wniosku w 2017 roku, a także ubezpieczeń w rolnictwie. Obecni na posiedzeniu Wiceprezes IRWŁ – Pan Andrzej Komala oraz Dyrektor Biura IRWŁ – Jerzy Kuzański przedstawili informacje na temat podejmowanych działań przez Izbę Rolniczą Województwa Łódzkiego. Po zakończeniu posiedzenia rad odbył się turniej piłki nożnej w której reprezentacje wystawiły instytucje rolnicze z rejonu rawskiego i skierniewickiego (na zdjęciu). Dla zwycięzców trzech kolejnych miejsc zostały wręczone puchary Prezesa Izby Rolniczej Województwa Łódzkiego – Bronisława Węglewskiego i Przewodniczących Rad Powiatowych IRWŁ w Skierniewicach oraz w Rawie Mazowieckiej.

Dnia 23 lutego 2017r. w Wieruszowie odbyło się spotkanie członków Rady Powiatowej IRWŁ w Powiecie Wieruszowskim z okazji XX – lecia powstania izb rolniczych, m.in. na ziemi wieruszowskiej.

W dniu 27 lutego 2017 r. w Łęczycy Izba Rolnicza Województwa Łódzkiego z inicjatywy Rady Powiatowej IRWŁ Powiatu Łęczyckiego oraz Rad Powiatowych IRWŁ w Poddębicach, Zgierzu i Kutnie zorganizowała kolejne już spotkanie (ostatnio zorganizowano debatę rolniczą na Targach FERMA) poświęcone aktualnym problemom w rolnictwie. Więcej informacji o spotkaniu można znaleźć na 9 stronie tego wydania W NOWEJ ROLI.

Izba Rolnicza Województwa Łódzkiego od 2012 roku wydaje miesięcznik WNOWEJ ROLI, a od marca 2016r. ukazuje się on w nowej szacie graficznej. Bezpłatny miesięcznik jest skierowany do rolników, mieszkańców wsi województwa łódzkiego oraz instytucji okołorolniczych.

Radca prawny Izby Rolniczej Województwa Łódzkiego Pani Lilla Perka udziela bezpłatnie porad prawnych dla rolników z naszego województwa. W marcu zostało udzielonych 35 porad. Konsultacje prawne odbywają się we wtorki i w czwartki po wcześniejszym zgłoszeniu na numer: 42 632 70 21. Zapraszamy.

Beata Gregorczyk-Rzewuska

Specjalista ds. organizacji rynków rolnych i szkoleń

Doradca rolno-środowiskowy



dycznie sprzedają swoje produkty, głównie poprzez sprzedaż bezpośrednią, niektóre nowe wymogi wydają się być nadmierne (zwiększające biurokrację) i uciążliwe w ich stosowaniu. Wątpliwości samorządu rolniczego dotyczą przepisu w ustępie 2. §1 projektu rozporządzenia, który stanowi o obowiązku prowadzenia szczególnej ewidencji wjazdów i wyjazdów środków transportu oraz osób odwiedzających gospodarstwo. Również problemem dla nich może być zabezpieczenie budynków gospodarczych przed dostępem kotów i psów utrzymywanych w gospodarstwie. Szczególnie w przypadku obór kurtynowych. Wymóg ten z punktu widzenia zabezpieczenia gospodarstw przed wprowadzeniem chorób zakaźnych nie wydaje się być konieczny, ponieważ rozporządzenie nie stanowi o zabezpieczeniu wybiegów, okólników i pastwisk. Należy przy tym zauważyć, iż w wielu gospodarstwach psy są wykorzystywane, jako psy pasterskie i z racji tego, również poza

W dniu 16 lutego 2017r. Zarząd IRWŁ popierając wniosek zgłoszony przez Radę Powiatową IRWŁ w Poddębicach zwrócił się do Prezesa Krajowej Rady Izb Rolniczych o podjęcie działań mających na celu opracowanie w sposób przejrzysty i zrozumiały dla rolnika informacji dotyczącej sprzedaży bezpośredniej produktów i płodów rolnych.

W dniu 1 lutego 2017r. w Wojewódzkim Inspektoracie Ochrony Roślin i Nasiennictwa w Łodzi odbyło się IV posiedzenie ŁZ PDO. Przewodniczący ŁZ PDO Przemysław Majchrowski przedstawił sprawozdanie z realizacji programu PDO w 2016 roku. Omówił podział i zakres badań, sposoby upowszechniania wyników oraz opracowania publikatorskie. Prowadzący podkreślił, że w porozumieniu z Izbą Rolniczą Województwa Łódzkiego - wydawcą poczytnego periodyku „W Nowej Roli”, informacje o odmianach testowanych w ramach systemu PDO można znaleźć na łamach wspomnianego wydawnictwa. Z ramienia Izby Rolniczej

Ostatnie chwile na kredyty oddłużeniowe dla rolników

Pozostało już niewiele czasu na uzyskanie pomocy finansowej przez rolników - producentów rolnych w rozumieniu przepisów o krajowym systemie ewidencji producentów, ewidencji gospodarstw rolnych oraz ewidencji wniosków o przyznanie płatności, których przychody są niewystarczające **na spłatę zobowiązań cywilnoprawnych**, które zostały podjęte przez tych producentów w związku z prowadzeniem produkcji mleka, świń lub owoców i warzyw.

Przypomnieć należy, że pomoc polega na stosowaniu dopłat do oprocentowania kredytów bankowych na sfinansowanie **zobowiązań cywilnoprawnych, powstałych w okresie od dnia 7 sierpnia 2014 r. do dnia 30 kwietnia 2016 r.**, w związku z prowadzeniem produkcji mleka, świń lub owoców i warzyw. Z pomocy wyłączone są zobowiązania cywilnoprawne na rzecz budżetu środków europejskich. W ramach pomocy ARiMR będzie dopłacała do oprocentowania kredytu przez okres jego spłaty - maksymalnie przez 8 lat. Wysokość udzielonego kredytu nie może przekroczyć kwoty zobowiązań cywilnoprawnych i nie będzie mogła być wyższa niż 5 mln złotych. Kwota udzielonego kredytu będzie pomniejszona, jeżeli pro-

ducent rolny otrzymał wcześniej już pomoc na spłatę zobowiązań o charakterze publicznoprawnym, o kwotę udzielonej temu producentowi rolnemu pożyczki na spłatę tychże zobowiązań.

Zgodnie z obowiązującymi przepisami producent rolny ubiegający się o kredyt na spłatę zobowiązań cywilnoprawnych nie ma obowiązku wniesienia wkładu własnego.

Wniosek o udzielenie kredytu na spłatę zobowiązań cywilnoprawnych producent rolny składa w banku współpracującym z ARiMR. Do wniosku zobowiązany będzie dołączyć dokumenty takie jak np.:

a/ dokumenty potwierdzające powstanie zobowiązań cywilnoprawnych w okresie od dnia 7 sierpnia 2014 r. do dnia 30 kwietnia 2016 r.

b/ kopie rachunków lub faktur VAT potwierdzających uzyskiwanie obniżonych przychodów,

c/ oświadczenie o uzyskaniu przychodów niewystarczających na sfinansowanie zobowiązań cywilnoprawnych, z wyszczególnieniem należności głównej i odsetek,

Obecnie trzy banki posiadają w swojej ofercie kredyty na spłatę zobowiązań cywilnoprawnych, są to: Bank BPS

S.A., BGŻ BNP Paribas S.A. i SGB Bank S.A.

Przez pierwsze 2 lata od zawarcia umowy kredytu oprocentowanie wynosi 1%, później – 2,5%.

Najistotniejsze jest to, że nie ma wskazanego żadnego terminu na złożenie takiego wniosku, jednakże Bank udzielający takiego kredytu zobligowany jest do zawarcia umowy kredytowej z producentem rolnym do 30 kwietnia 2017r.

A zatem pozostało niewiele czasu na złożenie takiego wniosku, gdyż czas rozpoznania takiego wniosku to około 3 tygodni. Im więcej wniosków tym mniej czasu na zawarcie umowy kredytowej.

Kwestie udzielenia pomocy finansowej zarówno na spłatę zobowiązań publicznoprawnych jak i cywilnoprawnych reguluje rozporządzenie Rady Ministrów z dnia 23 sierpnia 2016 r. zmieniające rozporządzenie w sprawie szczegółowego zakresu i sposobów realizacji niektórych zadań Agencji Restrukturyzacji i Modernizacji Rolnictwa (Dz.U. z 2016r. poz. 1455).

Lilla Perka

Radca prawny Izby Rolniczej Województwa Łódzkiego

Uwaga: Porady prawne

w wtorki i w czwartki – 42 632 70 21

Wolny wybieg a grypa ptaków

Minister Rolnictwa i Rozwoju Wsi informuje, że w dalszym ciągu obowiązuje nakaz utrzymywania drobiu w odosobnieniu w zamkniętych obiektach budowlanych lub innych miejscach przetrzymywania, w sposób uniemożliwiający kontakt z innymi ptakami, także dzikimi.

Wytyczne te mają swoje zastosowanie również w przypadku:

- **chovu wybiegowego, tradycyjnego chovu wybiegowego oraz chovu wybiegowego bez ograniczeń w odniesieniu do produkcji mięsa drobiowego;**

- **chovu na wolnym wybiegu w odniesieniu do produkcji jaj.**

Podczas okresu ograniczenia w dostępie drobiu do wybiegu na otwartej przestrzeni, **nieprzekraczającego dwunastu tygodni**, zgodnie z przepisami unijnymi, drób oraz jaja spożywcze pochodzące z chowu zgodnego z wymienionymi metodami, mogą nadal być wprowadzane do obrotu ze specjalną informacją na temat metody chowu.

Okres **dwunastu tygodni upływa 21 marca 2017 r.** (licząc od dnia wejścia w życie rozporządzenia Ministra Rolnictwa i Rozwoju Wsi z dnia 20 grudnia 2016 r. w sprawie zarządzenia środków związanych z wystąpieniem wysoce zjadliwej grypy ptaków).

Po 21 marca br. znakowanie jaj i mięsa **na zasadach wskazanych w przepisach dotyczących wolnowy-**

biegowego utrzymania drobiu będzie możliwe pod warunkiem przetrzymywania drobiu w wolierach lub w zadaszonych miejscach z ogrodzeniem sięgającym od krawędzi dachu do podłoża. Jednakże, w przypadku, gdy karmienie i pojenie drobiu odbywa się poza budynkiem, zgodnie z § 1 ust 1, pkt 2 lit. f rozporządzenia, miejsce karmienia musi być bezwzględnie zadaszone na całej swej powierzchni.

Pozostałe przepisy rozporządzenia Ministra Rolnictwa i Rozwoju Wsi z dnia 20 grudnia 2016 r. w sprawie zarządzenia środków związanych z wystąpieniem wysoce zjadliwej grypy ptaków (Dz.U.2016.2091) muszą być respektowane zgodnie z ich treścią.

(Źródło: MRiRW)

REKLAMA

AtriGran

WSZYSTKO ZACZYNA SIĘ OD WAPNA

NOWOŚĆ NA RYNKU
**WAPNO
GRANULOWANE**



Polska pn.-zach.: **Piotr Makiej** tel.: 695 605 505
Polska pd.-zach.: **Piotr Podolak** tel.: 607 278 879
Polska pn.-wsch.: **Roman Rutkowski** tel.: 609 444 807
Polska pd.-wsch.: **Mateusz Pirogowicz** tel.: 695 320 270
www.nordkalk.pl

Nordkalk
Member of Rettig Group



Porozmawiajmy o polskim rolnictwie

Na Targach FERMA 2017 odbyła się debata Izby Rolniczej Województwa Łódzkiego oraz Ministerstwa Rolnictwa i Rozwoju Wsi, która jak co roku cieszyła się dużym zainteresowaniem odwiedzających to wydarzenie. W sobotę - 18 lutego 2017 roku w Auli EXPO w Nowej Hali EXPO w Łodzi spotkali się przedstawiciele organizacji rolniczych m.in. delegaci Izby Rolniczej Województwa Łódzkiego, rolnicy z całej Polski, a także przedstawiciele instytucji okołorolniczych oraz firmy współpracujące by porozmawiać o współczesnym rolnictwie – problemach i wyzwaniach.

Gospodarzem debaty był Bronisław Węglewski – Prezes Izby Rolniczej Województwa Łódzkiego. Ministerstwo rolnictwa w trakcie dyskusji reprezentowała dr Ewa Lech – Wiceminister rolnictwa. Wśród debatujących o polskim rolnictwie byli: Robert Telus – Poseł na Sejm RP, Wiceprzewodniczący Sejmowej Komisji Rolnictwa i Rozwoju Wsi, a także Piotr Polak – Poseł na Sejm RP, Przemysław Błaszczyk – Senator RP, Wiktor Szmulewicz – Prezes Krajowej Rady Izb Rolniczych.

Pani minister Ewa Lech w swoim wystąpieniu zaznaczyła, że priorytetem dla ministerstwa jest teraz walka z gryzący ptaków i ASF. W ministerstwie trwają intensywne prace nad ustawami i rozporządzeniami dotyczącymi rozwoju obszarów wiejskich. Przeprowadzane są konsultacje społeczne dotyczące Wspólnej Polityki Rolnej. W pracach tych biorą udział izby rolnicze, które opiniują projekty aktów prawnych. Ministerstwu zależy na dobrej współpracy ze związkami i izbami rolniczymi. Cel jest wspólny – bogactwo narodowe, którym jest polskie rolnictwo.

W trakcie dyskusji zaznaczono, że polskie rolnictwo to marka znana na świecie, ale trzeba robić wszystko, aby jeszcze szerzej było kojarzone z produktami wysokiej jakości. Priorytetem jest, by polski rolnik miał możliwość przetworzyć swój produkt i sprzedać. To na przetwórstwie można najwięcej zarobić. Zdaniem samorządu rolniczego ważne jest by rolnik czuł się stabilnie. Istotne dla rolnika jest poczucie stabilizacji w produkcji rolnej. Dlatego tak kluczowa jest współpraca ministerstwa, izb rolniczych, związków zawodowych, spółdzielni rolniczych. Samorząd rolniczy uważa, że to co do tej pory przez 20 lat zrobili rolnicy to ogromne

osiągnięcie. Polski rolnik zaspokaja rodzimych konsumentów w 100%. Tym nie może poszczycić się żaden kraj w Europie. Warto zaznaczyć, że siłą polskiego rolnictwa są gospodarstwa rodzinne. Państwo ma pomóc rolnikom w tworzeniu właśnie takich gospodarstw, dawać szansę do produkcji i rozwoju. Niestety na polskiej wsi są zaszczości, które do tej pory nie zostały dostrzeżone, trzeba je jak najszybciej wyeliminować.

W czasie debaty wielokrotnie zwracano uwagę, że rolnicy są za mało aktywni. Stają się mniejszością na wsi. Dlatego tak ważne jest by odbudować ruch społeczny na wsi. Mocny samorząd rolniczy to także współpraca ze związkami branżowym. Polska wieś musi mieć silną reprezentację, nie będzie jej bez właściwego zaangażowania się rolników.

Rozmawiano również o utworzeniu Państwowej Inspekcji Bezpieczeństwa Żywności, która rozpocznie swą działalność od 1 stycznia 2018 roku. Zmniejszenie kontroli, zmniejszenie obciążeń administracyjnych i zmniejszenie kosztów przy zachowaniu standardów bezpieczeństwa żywności to główne cel powstania PIBŻ. Ministerstwo zamierza także wprowadzić ustawę o znakowaniu i oznaczenia <Wolne od GMO>.

Wśród problemów, które przedstawiali rolnicy, wielokrotnie zwracano uwagę na potrzebę stworzenia planów przestrzennych zagospodarowania terenów gmin z zaznaczeniem terenów pod budowę i terenów typowo rolniczych. Jeśli ktoś chce mieszkać na wsi, w części typowo rolniczej to musi się godzić z zapachem i innymi uciążliwościami. Rolnicy zwracali uwagę na trudny temat związany z ustawą „Prawo łowieckie”. Jak

do tej pory trudno o porozumienie z myśliwymi, choć cały czas trwają prace i konsultacje nad tą ustawą. Trwają również prace nad ustawą o prawie wodnym. Przedstawiciele rządu zaznaczyli, że nie będzie takich podwyżek wody jakimi straszono. Rolnicy pytali również o szczegóły związane z ustawą o ochronie polskiej ziemi. Ministerstwo uważa, że choć ustawa jest mocno krytykowana to cel udało się osiągnąć - nie jest możliwy wykup polskiej ziemi, a

ustawa jest przyjazna dla polskiego rolnika. Nadal jednak trwają prace nad poprawkami do ustawy. W trakcie debaty wspomniano o planach łączenia ANR i ARR, a także zmian w ośrodkach doradztwa rolniczego tak, aby były ukierunkowane technologicznie i wносиły postęp na wieś.

Sylwia Skulimowska

TARGI FERMA 2017

Na tegorocznych Targach FERMA 2017 ponad 230 wystawców z kraju i zagranicy zaprezentowało bogatą ofertę wszystkiego, co niezbędne w chowie i hodowli zwierząt. Począwszy od genetyki poprzez pasze i systemy ich zadawania, leki i preparaty weterynaryjne, roboty udojowe, wyposażenie budynków inwentarskich (również ich projekty i budowę), maszyny do zbioru i konserwacji pasz, a także ciągniki. XVII Międzynarodowe Targi Ferma Bydła i XX Międzynarodowe Targi Ferma Świń i Drobiu w Łódzkiej Hali EXPO i MO-SiR odwiedziło ponad 30 000 zwiedzających, m.in. hodowców bydła, świń i drobiu z całej Polski. Targi FERMA to nie tylko ekspozycja firm. W 20-letniej historii imprezy, co roku niezwykle istotnym elementem jest konferencja naukowo-techniczna. W tej edycji Targów wygłoszono 44 referaty moderowane przez wybitnych naukowców i praktyków, wśród których nie zabrakło tak uznanych w branży nazwisk jak: prof. Z. Kowalski, prof. Z. Pejsak, czy prof. J. Jaśkowiak. W tym roku odbyły się również debaty – poruszające tematy niezwykle istotne dla każdego hodowcy. Oprócz debaty IRWŁ i MRiRW rozmawiano o tym: „Jak zarządzać produkcją mleka na globalnym rynku” oraz „Czy uda się ochronić polską produkcję świń przed skutkami ASF – czy podjęte środki zaradcze są skuteczne?”, a także o „Budowie i organizacji obory dla bydła opasowego i mlecznego – jakie błędy popełniamy najczęściej?”. Podczas targów wszyscy odwiedzający mogli spróbować doskonałych polskich serów oraz wędlin na specjalnie w tym celu przygotowanych stoiskach degustacyjnych wspieranych przez Fundusze Promocji Mleka i Wieprzowiny. Rozdano również ZŁOTE MEDALE i wyróżnienia za NOWOŚCI. Więcej informacji o wyróżnionych produktach na stronie www.targiferma.com.pl.



Problemy i wyzwania w rolnictwie woj. łódzkiego



Izba Rolnicza Województwa Łódzkiego z inicjatywy Rady Powiatowej IRWŁ Powiatu Łęczyckiego oraz Rad Powiatowych IRWŁ w Poddębicach, Zgierzu i Kutnie zorganizowała kolejne już spotkanie (ostatnio zorganizowano debatę rolniczą na Targach FERMA) poświęcone aktualnym problemom w rolnictwie. 27 lutego 2017 roku w Łęczycy na konferencji dotyczącej „Rozwoju gospodarstw rolnych - problemów i wyzwań” spotkali się rolnicy z 4 powiatów by porozmawiać o rolnictwie województwa łódzkiego.

Na spotkanie w Łęczycy Prezes Izby Rolniczej Województwa Łódzkiego Bronisław Węglewski zaprosił przedstawicieli wszystkich partii mających swoich reprezentantów w polskim parlamencie, przedstawicieli Sejmiku i Urzędu Marszałkowskiego Województwa Łódzkiego, Łódzkiego Urzędu Wojewódzkiego oraz instytucji rolniczych. Wśród gości, którzy przyjęli zaproszenie byli: Marek Mazur - Przewodniczący Sejmiku Województwa Łódzkiego, Dariusz Klimczak - Wicemarszałek Województwa Łódzkiego, Paweł Bejda - Poseł na Sejm RP, Artur Dunin - Poseł na Sejm RP, Jakub Gajewski - Dyrektor Departamentu Rolnictwa i Ochrony Środowiska Urzędu Marszałkowskiego Województwa Łódzkiego, Marek Sarwa - zastępca Dyrektora ŁODR z s. w Bratoszowicach, Krzysztof Ochnicki - Kierownik Sekcji Gospodarowania Zasobem OT ANR w Łodzi, Radosław Arkusz - Kierownik Biura Powiatowego ARIMR w Poddębicach, Karol Karolak - Wiceprezes Rynku Hurtowego „Zjazdowa” S.A., Przemysław Majchrowski - Dyrektor COBORU Stacja Doświadczalna Oceny Odmian w Sulejowie, Ewa Bednarek - Członek Zarządu IRWŁ oraz Przewodnicząca Rady Powiatowej IRWŁ w Poddębicach, Jerzy Kuzański - Dyrektor IRWŁ, Przewodniczący Rady Powiatowej IRWŁ w Zgierzu, Włodzimierz Jaworski - Przewodniczący Rady Powiatowej IRWŁ w Kutnie, Anna Bieniawska - Dyrektor Biura Regionalnego TUV „TUV” w Łodzi, Wojciech Zdziarski - Starosta Powiatu Łęczyckiego, Piotr Jabłoński - Kierownik Wydziału Rolnictwa i Ochrony Środowiska w Starostwie Powiatowym w Łęczycy, Włodzimierz Frankowski - Wójt Gminy Góra Św. Małgorzaty, Zbigniew Wojtera - Wójt Gminy Daszyna, Mirosław Włodarczyk - Wójt Gminy Witonia, Jacek Rogoziński - Wójt Gminy Łęczycy, Krzysztof Lisiecki - Wójt Gminy Piątek, Krzysztof Próchniewicz - Wójt Gminy Świnice Warckie, Robert Pawlikowski - Wójt Gminy Oporów, Urszula Kacperska - Przewodnicząca Rady Gminy Piątek. Spotkanie prowadził Bronisław Węglewski - Prezes Izby Rolniczej Województwa Łódzkiego oraz Małgorzata Gabryelczak - Przewodnicząca Rady Powiatowej IRWŁ Powiatu Łęczyckiego.

W trakcie dyskusji rolnicy mówili o trudnej sytuacji w warzywnictwie, która związana jest z embar-

giem rosyjskim. Wielu z nich utraciło rynek rosyjski i możliwość sprzedaży. Pytano o rekompensaty dla tych rolników. Rolnicy chcą usłyszeć konkretne odpowiedzi od rządzących. Jednocześnie zwracano uwagę na to, że ważne jest wspólne działanie rolników i organizacji rolniczych, ponad podziałami politycznymi, a także z obopólnym szacunkiem. Rolnicy nie chcą mówić o polityce, ale o konkretnych rozwiązaniach. Dla rolnika ważna jest cena i opłacalność produkcji. Niestety, ostatnio produkcja staje się nieopłacalna, szczególnie po wzroście cen paliwa i środków do produkcji. Dyskutujący zwracali uwagę, że w tym łańcuchu: producent - konsument, głośy pośredników i konsumentów są zawsze takie same - wszystkim musi się opłacać, wszyscy mają koszty - tylko nie rolnicy. Rolnicy nie są zauważani. Rolnicy mają sprzedawać jak najtaniej. Wiele głosów krytycznych odnosiło się również do nowej ustawy o ustroju rolnym. Ograniczenia w sprzedaży ziemi niejednokrotnie utrudniają rozwój gospodarstw rolnych. Długi okres użytkowania - 10 lat i brak możliwości sprzedaży ziemi w tym czasie, to najczęstsze utrudnienie. Rolnika nie stać na zakup ziemi, a kiedy już kupi, jest do niej przywiązany 10 - letnim okresem użytkowania. W trakcie spotkania poruszano problem spółek wodnych i ich finansowania, uboju rytualnego,

konfliktów z kołami łowieckimi, obowiązkowych ubezpieczeń rolniczych, problemów z dopłatami obszarowymi oraz odmian rekomendowanych do uprawy na terenie województwa łódzkiego. Zwracano uwagę na potrzebę promocji polskiej żywności na zagranicznych targach oraz pomocy dla polskich producentów w możliwości wystawiania się na zagranicznych wystawach. Wielu rolników poruszało problem wymarznień i błędnego szacowania szkód, a także trudności z Krajowym Bilansem Wodnym. Rozmawiano o roli sołectw i sołtysów oraz konieczności takiej zmiany przepisów, aby sołectwa miały możliwość pozyskiwania środków z zewnątrz. Rolnicy zwracali uwagę na podniesienie wieku emerytalnego rolników. Gospodarstwa prowadzone przed 65latków nie mają perspektywy bo nie ma komu ich przekazać. Młodzi nie będą czekać. Dyskutowano również o bezpośredniej sprzedaży produktów rolnych i przeniesienie tej sprzedaży do internetu. To szansa dla małych gospodarstw.

Podsumowując konferencję w Łęczycy, Prezes Izby Rolniczej Województwa Łódzkiego Bronisław Węglewski zaznaczył potrzebę dyskusji i organizacji tego typu spotkań z rolnikami województwa łódzkiego ponad podziałami politycznymi.

Sylwia Skulimowska



Lista Odmian Zalecanych (LOZ) w obiektywie rolnika

Porejestrowe Doświadczalnictwo Odmianowe (PDO) daje systematyczny dopływ obiektywnej informacji o wartości użytkowej odmian i ich przydatności do uprawy. Dla pełniejszego wykorzystania postępu biologicznego (odmianowego) w rolnictwie tworzona jest corocznie, począwszy od 2004 roku Lista Odmian Zalecanych (LOZ) do uprawy na obszarze województwa. LOZ ustalana jest na mocy zapisów ustawy o nasiennictwie (Dz.U. 2012, poz. 1512; z późn. zm.).

Decyzje dotyczące wyboru odmian na LOZ podejmują dyrektorzy Stacji Doświadczalnych Oceny Odmian, po zasięgnięciu opinii Członków Zespołów PDO powoływanych na czteroletnią kadencję przez Dyrektora COBORU, Marszałka Województwa oraz Prezesa Izby Rolniczej na szczeblu wojewódzkim. Skład osobowy łódzkiego zespołu zamieszczono na stronie internetowej COBORU Stacji Doświadczalnej Oceny Odmian w Sulejowie.

Zasady i tryb tworzenia LOZ w województwie merytorycznie nadzoruje Centralny Ośrodek Badania Odmian Roślin Uprawnych w Słupi Wielkiej przy akceptacji partnerów ustawowych tj. Samorządu Województwa i Izby Rolniczej. Warunkiem utworzenia LOZ na obszarze województwa w danym gatunku jest coroczne prowadzenie na jego terenie odpowiedniego zakresu badań i doświadczeń Porejestrowego Doświadczalnictwa Odmianowego (PDO). LOZ w danym gatunku można utworzyć w przypadku prowadzenia w województwie przynajmniej trzech doświadczeń PDO. Na terenie województwa łódzkiego system badań w ramach PDO realizowany jest w czterech miejscowościach: Sulejów (pow. Piotrkowski), Łuźmierz (pow. Zgierski), Masłowice (pow. Wieluński) i Strzelce (pow. Kutnowski). W przypadku gatunków, dla których PDO jest koordynowane centralnie (rzepak, kukurydza, ziemniak) lista może być tworzona w oparciu o wyniki regional-

ne z kilku sąsiadujących ze sobą województw.

Na posiedzeniu Łódzkiego Zespołu PDO w dniu 1 lutego 2017 roku w Łodzi podjęto decyzję o utworzeniu „listy odmian zalecanych do uprawy na obszarze województwa” na rok 2017. Podstawą do ustalenia tej listy była analiza wyników doświadczeń prowadzonych w ramach Porejestrowego Doświadczalnictwa Odmianowego, uzyskanych do 2016 roku. Wychodząc naprzeciw oczekiwaniom producentów rolnych po raz pierwszy na „liście” znalazły się odmiany kukurydzy. Ze względu na krótki okres badania odmian kukurydzy (dwa lata doświadczeń rejestrowych WGO i rok doświadczeń PDO) zalecane odmiany są wstępnie rekomendowane. Prezentowana LOZ powinna ułatwić rolnikom dokonanie wyboru odmian najbardziej dostosowanych do lokalnych warunków gospodarowania.

Na liście odmian zalecanych do uprawy w roku 2017 znajdują się następujące odmiany:

PSZENICA OZIMA			
Lp.	Odmiana	Rok wpisania na LOZ	Wartość Technologiczna
1.	Arkadia	2016	Jakościowa chlebowa
2.	Artist	2016	Chlebowa
3.	Delawar	2017 ^R	Jakościowa chlebowa
4.	Fakir	2016	Chlebowa
5.	Florus	2016	Jakościowa chlebowa
6.	Hondia	2017	Jakościowa chlebowa
7.	KWS Ozon	2013	Chlebowa
8.	Linus	2015	Jakościowa chlebowa
9.	Natula	2012	Jakościowa chlebowa
10.	Platin	2015	Chlebowa
11.	Praktik	2015	Jakościowa chlebowa
12.	Pokusa	2017 ^R	Chlebowa
13.	RGT Kilimanjaro	2017	Jakościowa chlebowa

JĘCZMIEN OZIMY			
Lp.	Odmiana	Rok wpisania na LOZ	Typ odmiany
1.	Titus	2014	Pastewny
2.	SU Melania	2016	Pastewny
3.	Zenek	2015	Pastewny

RZEPAK OZIMY			
Lp.	Odmiana	Rok wpisania na LOZ	Typ odmiany
1.	Atora	2017 ^R	Mieszańcowa
2.	Bonanza	2017	Mieszańcowa
3.	DK Exquisite	2014	Mieszańcowa
4.	DK Explicit (CCA)	2016	Mieszańcowa
5.	ES Valegro	2017	Populacyjna
6.	Harry	2016	Populacyjna
7.	Inspiration	2017	Mieszańcowa
8.	Kuga	2017 ^R	Mieszańcowa
9.	Lohana	2015	Populacyjna
10.	Marcopolos	2015	Mieszańcowa
11.	Monolit	2009	Populacyjna
12.	Sherlock	2012	Populacyjna
13.	SY Florida	2017 ^R	Mieszańcowa

ŻYTO OZIME			
Lp.	Odmiana	Rok wpisania na LOZ	Typ odmiany
1.	Dańkowskie Amber	2012	Populacyjna
2.	Dańkowskie Rubin	2016	Populacyjna
3.	Horyzo	2017	Populacyjna
4.	KWS Bono	2016	Mieszańcowa
5.	SU Nasri	2017 ^R	Mieszańcowa
6.	SU Performer	2016	Mieszańcowa
7.	SU Stakkato	2014	Mieszańcowa

PSZENŻYTO OZIME			
Lp.	Odmiana	Rok wpisania na LOZ	Typ odmiany
1.	Borowik	2013	Pastewna
2.	Lombardo	2017 ^R	Pastewna
3.	Meloman	2016	Pastewna
4.	Panteon	2017 ^R	Pastewna
5.	Rotondo	2017	Pastewna
6.	Subito	2014	Pastewna
7.	Tomko	2015	Pastewna
8.	Trapero	2017 ^R	Pastewna
9.	Trefl	2017 ^R	Pastewna

^R – wstępna rekomendacja (CCA) – wspólny katalog odmian roślin uprawnych

JĘCZMIEN JARY			
Lp.	Odmiana	Rok wpisania na LOZ	Typ odmiany
1.	Allianz	2017 ^R	Pastewna
2.	Ella	2013	Pastewna
3.	KWS Irina	2016	Browarna
4.	KWS Cantton	2017 ^R	Browarna
5.	KWS Orphelia	2015	Browarna
6.	Oberek	2015	Pastewna
7.	Penguin	2015	Pastewna
8.	Podarek	2016	Pastewna
9.	Salome	2016	Browarna
10.	Soldo	2015	Pastewna
11.	Suweren	2011	Pastewna

PSZENICA JARA			
Lp.	Odmiana	Rok wpisania na LOZ	Wartość technologiczna
1.	Arabella	2012	Jakościowa chlebowa
2.	Goplana	2016	Jakościowa chlebowa
3.	Harenda	2016	Chlebowa
4.	Mandaryna	2017	Jakościowa chlebowa
5.	Rusałka	2017 ^R	Jakościowa chlebowa
6.	Struna	2015	Jakościowa chlebowa
7.	Tybal	2009	Jakościowa chlebowa

PSZENŻYTO JARE			
Lp.	Odmiana	Rok wpisania na LOZ	Typ odmiany
1.	Dublet	2009	Pastewna
2.	Mamut	2017 ^R	Pastewna
3.	Mazur	2015	Pastewna
4.	Milewo	2010	Pastewna

OWIES			
Lp.	Odmiana	Rok wpisania na LOZ	Typ odmiany
1.	Bingo	2010	Nizinna
2.	Nawigator	2016	Nizinna

R – wstępna rekomendacja

ZIEMNIAK - odmiany bardzo wczesne			
Lp.	Odmiana	Rok wpisania na LOZ	Typ odmiany
Zbiór wczesny (po 40 dniach od wschodów)			
1.	Arielle	2013	B
2.	Denar	2009	AB
3.	Lord	2009	AB
4.	Riviera	2017	A-AB
Zbiór po zakończeniu wegetacji			
1.	Arielle	2016	B
2.	Denar	2009	AB
3.	Lord	2009	AB
4.	Viviana	2014	AB
ZIEMNIAK - odmiany wczesne			
1.	Bellarosa	2010	B
2.	Gwiazda	2014	B
3.	Ignacy	2015	B
4.	Michalina	2011	B
5.	Vineta	2007	AB
ZIEMNIAK - odmiany średniowczesne			
1.	Satina	2007	B
2.	Tajfun	2007	B-BC
ZIEMNIAK - odmiany średniopóźne			
1.	Jelly	2009	B
2.	Mondeo	2015	B-BC

Kukurydza - użytkowanie na ziarno			
Lp.	Odmiana	Rok wpisania na LOZ	FAO
Odmiany wczesne			
1.	Kwintus	2017 ^R	220
2.	SY Werena	2017 ^R	230
Odmiany średniowczesne			
1.	ES Asteroid	2017 ^R	240
2.	ES Zorion	2017 ^R	240
3.	Rivaldino KWS	2017 ^R	240
Odmiany średniopóźne			
1.	DKC3623	2017 ^R	280
Kukurydza - użytkowanie na kiszonkę			
Odmiany wczesne			
1.	Carolinio KWS	2017 ^R	230-240
Odmiany średniowczesne			
1.	Agro Polis	2017 ^R	240
2.	Farmezzo	2017 ^R	250
3.	SM Finezja	2017 ^R	240
4.	SY Kardona	2017 ^R	240
Odmiany średniopóźne			
1.	Talentro	2017 ^R	260
2.	Walterinio KWS	2017 ^R	260

R – wstępna rekomendacja

Powyższe odmiany potwierdziły w ostatnich latach dużą przydatność do uprawy w warunkach naszego województwa i zasługują na znaczący udział w strukturze zasiewów. Stwierdzona w czasie badań duża wartość tych odmian daje większą gwarancję uzyskania lepszych efektów ekonomiczno-gospodarczych niż uprawa innych odmian. Korzystając z Listy Odmian Zalecanych (LOZ) można uniknąć błędów związanego z wyborem odmiany.

Zachęcam również do zapoznania się z wynikami badań zamieszczonymi na stronie internetowej www.sulejow.coboru.pl w zakładce „Wyniki i inne publikacje”. Zwracam się jednocześnie z prośbą do czytelników czasopisma „W Nowej Roli” o rozpowszechnienie powyższej informacji wśród zainteresowanych rolników.

Dr inż. Przemysław Majchrowski
Dyrektor COBORU Stacja Doświadczalna Oceny Odmian
w Sulejowie
www.sulejow.coboru.pl



www.sulejow.coboru.pl
sdoo.sulejow@coboru.pl



Program Rabat Rolniczy otwarty dla członków IRWŁ

Na mocy umowy o współpracy podpisanej pomiędzy Zarządem Izby Rolniczej Województwa Łódzkiego, spółką SAM-ROL a spółką Rabat Rolniczy w lutym br., każdy rolnik z województwa łódzkiego otrzymał dostęp do specjalnych ofert wybranych grup produktów. O zasadach korzystania ze specjalnych rabatów oraz samym pomysłem na przedsięwzięcie Program Rabat Rolniczy rozmawiamy z Prezesem spółki, Panem Janem Boczekiem oraz Panem Bronisławem Węglewskim – Prezesem Izby Rolniczej Województwa Łódzkiego.

Redakcja: Panie Prezesie, Izba Rolnicza Województwa Łódzkiego zdecydowała się rozpocząć współpracę ze spółką Rabat Rolniczy.

Bronisław Węglewski: Tak, podjęliśmy taką decyzję, ponieważ staramy się, aby wszystkie nasze działania były podyktowane interesem rolnika i z korzyścią dla naszego rolnika. Uważamy, że Rabat Rolniczy to program, który proponuje produkty, które są potrzebne w codziennym życiu m.in. w pracy na polu czy w gospodarstwie domowym. Ale co ważne, są to produkty i usługi w atrakcyjnych, wynegocjowanych przez spółkę Rabat Rolniczy cenach. To zdecydowanie dobry pomysł i dobra oferta.

Redakcja: Na przestrzeni lat podejmowano wiele prób zaoferowania rolnikom lepszych warunków kupna poszczególnych produktów, czy to do gospodarstwa domowego czy rolnego. Często jednak były to jednorazowe projekty, które w finale odbijały się rolnikowi czkawką. Co zatem odróżnia Program Rabat Rolniczy od dotychczasowych przedsięwzięć podejmowanych przez indywidualnych producentów?

Jan Boczek: Program Rabat Rolniczy to organizacja mocno wspierająca i będąca zawsze blisko organizacji wiejskich. To nie tylko atrakcyjna oferta handlowa dla mieszkańców wsi, ale również wsparcie, doradztwo oraz możliwość promocji dla organizacji działających na rzecz rozwoju środowisk wiejskich. Spółka Rabat Rolniczy to w 100% polski kapitał. Od samego początku jej funkcjonowania, tj. od roku 2014, przyświecał nam transparentny cel – wsparcie społeczności wiejskiej, która przecież stanowi serce Polski, a która to w dobie prywatyzacji została pozostawiona sama sobie. Wynegocjowaliśmy konkurencyjne warunki nabycia zróżnicowanych produktów i usług niezbędnych w każdym gospodarstwie rolnym.

Bronisław Węglewski: To bardzo ważne, że nasi rolnicy mają tego typu wsparcie. To duże ułatwienie w codziennej pracy i w różnych inicjatywach, które podejmują społeczności wiejskie. Przecież tak ważna jest integracja środowi-

ska wiejskiego, odbudowywanie relacji, wspólnych działań. Możliwości, które daje nam Rabat Rolniczy ułatwiają to zadanie.

Redakcja: Właśnie, społeczeństwo polskie jest dziś bardzo podzielone. Trudno jest zaproponować przeciętnemu Kowalskiemu coś, co spodoba się większości. Państwu jednak to się udaje, również przy współpracy z Izłą Rolniczą Województwa Łódzkiego

Jan Boczek: Środowisko wiejskie potrzebuje dziś integracji. Tylko działając wspólnie może pokazać siłę polskiej wsi. Taki cel wyznaczył sobie Rabat Rolniczy. Za pośrednictwem ogólnopolskiego kwartalnika „mojaWieś”, którego jest wydawcą i dystrybutorem, promuje inicjatywy podejmowane przez organizacje i instytucje wiejskie na terenie całego kraju.

Bronisław Węglewski: Stad to porozumienie z Izłą Rolniczą Województwa Łódzkiego, ponieważ my poprzez nasze działania, naszą stronę internetową (www.izbarolnicza.lodz.pl – przyp. Redakcja) i nasz miesięcznik W NOWEJ ROLI (wydawca miesięcznika Spółka SAM-ROL – przyp. Redakcja) promujemy wszelkie inicjatywy wiejskich, lokalnych społeczności. Warto zebrać szyki i współpracować razem dla dobra polskiej wsi. Tym bardziej, że inne kraje nie próżnują, ich rolnictwo i obszary wiejskie ciągle się rozwijają. Nie bądźmy gorsi mając taki potencjał.

Redakcja: Co zatem znajdziemy w ofercie Programu Rabat Rolniczy?

Jan Boczek: Oferta programu Rabat Rolniczy jest sukcesywnie poszerzana. Wśród naszych partnerów strategicznych oferujących specjalne warunki sprzedaży w ramach Programu Rabat Rolniczy są: producent samochodów Ford Polska, producent japońskich ciągników – Kubota, producent nasion i nawozów – DuPont Pioneer. Program Rabat Rolniczy to także usługi. Bank BZ WBK Leasing wraz z Rabatem Rolniczym przygotował specjalną ofertę finansowania na ciągniki czy sprzęty rolnicze. Wszyscy w/w Partnerzy Programu oferują najlepszą ofertę na

rynku. I tak samochody Ford można zakupić z rabatem nawet do 15%, a na ciągniki Kubota można liczyć do 3000 zł upustu od ceny dnia. Program Rabat Rolniczy to także oferta dla Pań. Szwedzka marka odzieżowa Cellbes oferuje 10% owe upusty na zakupy. To tylko przykładowe korzyści, jakie Program Rabat Rolniczy przygotował dla rolników posiadających małe czy średnie gospodarstwa. Mam nadzieję, że przez współpracę z Izłą Rolniczą Województwa Łódzkiego z tych udogodnień skorzystają również rolnicy z województwa łódzkiego.

Bronisław Węglewski: Tak, zachęcamy naszych rolników do korzystania z szerokiej oferty nasion, nawozów, ciągników, samochodów, artykułów gospodarstwa domowego. Oferta Rabatu Rolniczego to specjalna oferta dla członków izb rolniczych, czyli wszystkich rolników, a w szczególności dla rolników z naszego województwa. W trakcie dokonywania zakupów prosimy wpisać lub podać kod WIR5 – to kod uprawniający do zniżek dla rolników z naszego terenu.

Redakcja: Brzmi zachęcająco. Dziękuję za rozmowę.
Jan Boczek, Bronisław Węglewski: Dziękujemy.

Program Rabat Rolniczy jest dedykowany wyłącznie mieszkańcom polskiej wsi. Więcej informacji na temat Programu oraz zasad uzyskania rabatów można uzyskać w terenowych oddziałach IRWŁ oraz na stronie www.rabatrolniczy.pl lub pod bezpłatnym numerem telefonu 800 007 444.

Na zdjęciu od lewej: Piotr Kociołek - Prezes spółki SAM-ROL, Jan Boczek - Prezes spółki Rabat Rolniczy, Bronisław Węglewski - Prezes Izby Rolniczej Województwa Łódzkiego



Dobre zarządzanie stadem receptą na zapalenie wymion

Obecnie obserwowane są w kraju zmiany w rolnictwie polegające między innymi na coraz większym uprzemysłowieniu hodowli bydła, co z jednej strony wiąże się ze wzrostem liczby zwierząt w stadach i zwiększoną wydajnością pojedynczych krów ale jednocześnie z większą konkurencją pomiędzy różnymi produktami rolnymi. Jednocześnie tworzone są coraz bardziej szczegółowe regulacje prawne dotyczące jakości mleka, dobrostanu czy ochrony środowiska prowadzące do zwiększenia wydatków i zmniejszenia dochodu gospodarstw. Program opieki lekarsko-weterynaryjnej nad stadem bydła mlecznego pozwala na analizę zdrowia i hodowli krów, prowadząc do uzyskania lepszej rentowności i planowania rozwoju gospodarstwa. Program obejmuje różne aspekty prowadzenia fermy od kontroli rozrodu, zdrowotności stada, ocenę żywienia, jego wpływ na produkcję i zdrowie do poprawy wartości genetycznej krów oraz dobrostanu. W ramach programu opieki dużą część zajmują aspekty związane ze zdrowiem wymienia i jakością mleka. Część z nich dotyczy chorób wymienia bezpośrednio, część zaś pośrednio, gdyż na wydajność mleczną poszczególnych krów, jak i całego stada mają wpływ także

inne stany chorobowe takie jak kulawizny czy choroby zakaźne. Informacjami, które muszą być zbierane przez hodowców są procentowa zawartość tłuszczu, białka i laktozy konieczne do oceny żywienia i częstotliwości występowania chorób metabolicznych, zaś liczba bakterii w mleku zbiorczym i liczba komórek somatycznych razem z częstotliwością występowania mastitis dają obraz poziomu zakażeń gruczołu mlekowego krów. Powyższe informacje pozwalają kontrolować sposób dojenja, czystość i sprawność działania sprzętu udojowego tak aby ograniczyć możliwość zakażenia krów w czasie doju lub środowisku. Bakterie wywołujące stany zapalne wymienia najczęściej są dzielone na tzw. bakterie środowiskowe i zakaźne. Ponieważ drogi zakażenia tymi bakteriami są różne, jak również ich przeżywalność w wymieniu i środowisku oraz sposoby zwalczania, dlatego ważne jest wykonywanie badania bakteriologicznego mleka pozwalającego na rozpoznanie występujących patogenów i wprowadzenie odpowiedniego postępowania. Należy jednak zaznaczyć, że próbki mleka do badań bakteriologicznych muszą być pobrane od krów zanim zaczną one być leczone. Oceniając zdrowotność wymion w ramach

programu opieki konieczna jest także kontrola sposobu dojenja aby wykluczyć występowanie błędów dojarskich spowodowanych przez dojarzy (np. dój ślepy, pustodój) lub przez niesprawny sprzęt udojowy (niewłaściwe podciśnienie i wahania podciśnienia). Integralną częścią opieki jest analiza tabulogramów od poszczególnych krów, pozwalająca na ocenę częstotliwości występowania zarówno podklinicznych, klinicznych jak i chronicznych mastitis w efekcie czego mogą być wprowadzone skuteczniejsze metod profilaktyki (np. szczepienie), terapii czy brakowanie krów których wyleczenie jest mało prawdopodobne, a możliwość przeniesienia drobnoustrojów na kolejne zwierzęta bardzo duża. Efektem prowadzenia opisywanego programu opieki nad stadem jest wczesne wykrywanie krów podatnych na zapalenia wymienia i chorych, skuteczniejsze, bo nacelowane ich leczenie, a także szersze wprowadzanie profilaktyki ograniczającej możliwości rozwoju i przeniesienia bakterii na kolejne, zdrowe krowy.

*dr hab. Wojciech Barański
Uniwersytet Warmińsko-Mazurski w Olsztynie
Wydział Medycyny Weterynaryjnej*

REKLAMA

Nawozy dolistne ADOB

Siła nauki.

Zalecenia uprawowe | kukurydza

Stadium (BBCH)	Produkty i dawki
Faza 4-6 liści (14-16)	Basfoliar [®] 2.0 6-12-6 5 l/ha
	ADOB [®] 2.0 Zn IDHA 1,5 kg/ha
	Solubor [®] DF lub ADOB [®] Bor 0,5 kg /l/ha
Faza 6-8 liści (16-18)	Basfoliar [®] 2.0 36 Extra 5 l/ha
	ADOB [®] 2.0 Zn IDHA 1,5 kg/ha
	Solubor [®] DF lub ADOB [®] Bor 1 kg /l/ha

Obowiązkowe Ubezpieczenie Odpowiedzialności Cywilnej Rolnika z tytułu posiadania gospodarstwa rolnego

Ustawa z dnia 22 maja 2003 r. o ubezpieczeniach obowiązkowych, Ubezpieczeniowym Funduszu Gwarancyjnym i Polskim Biurze Ubezpieczeń Komunikacyjnych reguluje wszystkie kwestie związane z ubezpieczeniem Odpowiedzialności Cywilnej Rolnika.

Zgodnie z zapisami tej ustawy, umowę ubezpieczenia Odpowiedzialności Cywilnej Rolnika z tytułu posiadania gospodarstwa rolnego zawiera się na okres 12 miesięcy, a obowiązek ten powstaje w dniu objęcia gospodarstwa w posiadanie w wyniku: zakupu, dziedziczenia, czy też otrzymania drogą darowizny.

Celem ubezpieczenia Odpowiedzialności Cywilnej Rolnika jest zapewnienie odszkodowania osobom, które poniosły szkodę powstałą w związku z posiadaniem przez Rolnika gospodarstwa. Takie ubezpieczenie chroni także samego Rolnika, gdyż to zakład ubezpieczeń zrekompensuje poszkodowanemu poniesione straty. Warto pamiętać, że poszkodowany kieruje swoje roszczenia do sprawcy szkody, czyli Rolnika, i jeśli umowa Odpowiedzialności Cywilnej nie została zawarta, musi on pokryć straty z własnej kieszeni.

Obecnie w przypadku, gdy dojdzie do **szkody na osobie, górna granica odpowiedzialności wynosi 5 mln euro w odniesieniu do jednego zdarzenia**, którego skutki są objęte ubezpieczeniem bez względu na liczbę poszkodowanych. Natomiast jeśli **szkoda dotyczy mienia - można dochodzić odszkodowania do kwoty 1 mln euro w odniesieniu do jednego zdarzenia**. Suma gwarancyjna przeliczana jest na złote przy zastosowaniu kursu średniego ogłaszanego przez NBP, obowiązującego w dniu wyrządzenia szkody. W przypadku dużej szkody i wysokich roszczeń rolnik nie byłby w stanie sam pokryć doznanych przez poszkodowanego strat.

Zgodnie z art. 50 ust. 1 ustawy o ubezpieczeniach obowiązkowych, UFG i PBUK z dnia 22 maja 2003 r. **z ubezpieczenia Odpowiedzialności Cywilnej Rolnika przysługuje odszkodowanie, jeżeli Rolnik, osoba pozostająca z nim we wspólnym gospodarstwie domowym lub osoba pracująca w jego gospodarstwie rolnym są obowiązani do zapłacenia odszkodowania za wyrządzoną w związku z posiadaniem przez Rolnika tego gospodarstwa rolnego szkodę, będącą przyczyną śmierci, uszkodzenia ciała, rozstroju zdrowia bądź też utraty, zniszczenia lub uszkodzenia mienia. Odpowiedzialność zakładu ubezpieczeń na podstawie tej umowy dotyczy także szkód powstałych w związku z użytkowaniem będących w posiadaniu Rolników pojazdów wolnobieżnych i są to np. kombajny.** Pojazdem wolnobieżnym nie jest natomiast ciągnik rolniczy. Ciągnik jest pojazdem mechanicznym i w związku z tym Rolnik, który go posiada musi dodatkowo zawrzeć umowę obowiązkowego ubezpieczenia odpowiedzialności cywilnej posiadaczy pojazdów mechanicznych.

Zakładowi ubezpieczeń przysługuje okre-

ślone ustawowo prawo do dochodzenia od sprawcy szkody zwrotu wypłaconego z tytułu ubezpieczenia Odpowiedzialności Cywilnej Rolników odszkodowania, jeżeli wyrządził on szkodę: umyślnie, w stanie po użyciu alkoholu lub w stanie nietrzeźwości albo po użyciu środków odurzających, substancji psychotropowych lub środków zastępczych w rozumieniu przepisów o przeciwdziałaniu narkomanii.

Aby Rolnikowi zapewnić nieprzerwaną ochronę ubezpieczeniową ustawodawca uznał, że zawarta umowa ubezpieczenia wznawia się automatycznie na kolejne 12 miesięcy. Pamiętajta trzeba, że **wznowienie umowy następuje tylko wówczas, gdy składka za poprzedni okres ubezpieczenia była opłacona w całości.**

Jeśli należność za poprzednie ubezpieczenie w ogóle nie była uregulowana, lub uregulowana tylko częściowo (na przykład: nie została zapłacona któraś z rat składki lub została zapłacona, lecz w niepełnej wysokości), umowa nie ulegnie wznowieniu. Dla rolnika oznacza to brak ochrony ubezpieczeniowej, a z tego wynika konieczność zapłacenia kary z tego tytułu w wysokości jednej dziesiątej minimalnego wynagrodzenia za pracę. Wysokość tego wynagrodzenia ogłaszana jest w stosownych przepisach i ustalana raz do roku. Wznowienie umowy nie następuje także wówczas, gdy zostanie ogłoszona upadłość zakładu ubezpieczeń lub jego likwidacja. Trzeba pamiętać o informowaniu ubezpieczyciela o ewentualnych zmianach powierzchni posiadanych gruntów.

Aby umowa nie uległa automatycznemu wznowieniu wystarczy najpóźniej na jeden dzień przed końcem okresu ubezpieczenia na jaki umowa została zawarta wypowiedzieć umowę w formie pisemnej. Wypowiedzenie można złożyć w zakładzie ubezpieczeń lub wysłać listownie i tu będzie decydowała data stempla pocztowego. W przypadku wysłania wypowiedzenia pocztą warto wysłać je listem poleconym, aby w razie konieczności móc wykazać datę nadania listu, a więc fakt, że wypowiedzenie jest skuteczne. Należy jednak pamiętać, że możliwość ta istnieje jedynie w przypadku wysłania listu za pośrednictwem **Poczty Polskiej**, tj. operatora publicznego. *Jeśli zaś wypowiedzenie zostanie wysłane za pośrednictwem innego operatora pocztowego, datą złożenia wypowiedzenia nie będzie data stempla pocztowego lecz dzień otrzymania przez zakład ubezpieczeń takiego pisma.* Wypowiedzenie można złożyć również u agenta ubezpieczeniowego, który zawiera umowy ubezpieczenia na rzecz ubezpieczyciela, u którego zawarłśmy umowę.

W przypadku zbycia gospodarstwa, na nowego właściciela przechodzą wszystkie prawa i obowiązki wynikające z zawarcia umowy Odpowiedzialności Cywilnej Rolnika przez poprzedniego właściciela. Poprzedni właściciel musi przekazać nowemu właścicielowi polisę potwierdzającą posiadanie ubezpieczenia. Nowy właściciel będzie miał ochronę w takim samym zakresie, w jakim miał ją zbywca gospodarstwa. Zakres ochrony ubezpieczeniowej uregulowany jest przepisami Ustawy i jest niezależny od zmiany posiadacza gospodarstwa.

Nowy właściciel może z ubezpieczenia zrezygnować w każdej chwili, a umowa zostanie rozwiązana z dniem jej wypowiedzenia, lub może z niej korzystać do końca określonego w polisie okresu. Należy wtedy pamiętać, że przejęta umowa ulegnie automatycznemu wznowieniu i najpóźniej w ostatnim dniu jej trwania należy zawrzeć nową, własną umowę ubezpieczenia Odpowiedzialności Cywilnej Rolnika.

Zawierając umowę ubezpieczenia Odpowiedzialności Cywilnej Rolnika w naszym Towarzystwie oraz stając się jego członkiem masz pewność, że ubezpieczasz się u siebie. Możesz również otrzymać atrakcyjne zniżki za:

- staż członkowski,
- bezszkodową kontynuację ubezpieczenia oraz
- posiadanie innych ubezpieczeń majątkowych w naszym Towarzystwie.

Nasze Towarzystwo w celu zapewnienia pełnej ochrony Tobie, Twojej rodzinie i Twojego majątku daje możliwość dopełnienia ochrony ubezpieczeniowej o dodatkowe dobrowolne, indywidualnie ubezpieczenia dopasowane do Twoich potrzeb.



TOWARZYSTWO
UBEZPIECZEŃ WZAJEMNYCH

T U W

Zapraszamy do naszego Biura i Oddziałów.
Towarzystwo Ubezpieczeń Wzajemnych „TUW”

Biuro Regionalne w Łodzi

ul. Swojska 4, 91-342 Łódź

tel. 42 640-69-80

e-mail:biuro40@tuw.pl www.tuw.pl

ŚWIEŻE I ZDROWE BO ZE ZJAZDOWEJ

W świecie sałat...



Zimą, kiedy łatwo o przeziębienie, warto zadbać o swój organizm. W codziennym jadłospisie powinny znaleźć się, obok owoców, również warzywa. I wcale nie musimy czekać ani na wiosnę, ani na nowalijki, żeby wzbogacić nasze codzienne menu. O tej porze roku można kupić wiele świeżych warzyw, ziół i kielków, a włączając różne egzotyczne warzywa, dodatkowo wzbogacić smak wielu potraw. Lekkie, zdrowe, do tego kolorowe oryginalne dania można stworzyć wybierając „modne” sałaty!



Sałata masłowa – najbardziej znana sałata o delikatnych, jasnozielonych łagodnych w smaku liściach.



Sałata lodowa – tworzy okrągłe, zwarte, mocno zwinięte głowy. Liście ma grube, mięsiste, chrupiące i bardzo kruche. Idealnie komponuje się z wieloma daniami. Jest bardzo odporna na przechowywanie i długo zachowuje świeżość w lodówce, nie tracąc cennych wartości. Sałata lodowa jest produktem niskokalorycznym, zatem polecanym w dietach odchudzających.

Sałata rzymska – jej liście są sztywne, ciemnozielone lub żółtawozielone, grube, mięsiste, wydłużone, przeważnie gładkie lub lekko pomarszczone. Tworzy wydłużone główki. Jest lekkostrawna, ma soczysty, delikatny smak z lekką goryczką. Zawiera witaminy B1, B2, PP, C, karoten oraz składniki mineralne, wapń, fosfor, żelazo.

Rozzponka – należy do cenionych sałat zimowych, z uwagi na ciekawy orzechowy smak, ale też wysoką zawartość beta-karotenu, witaminy C i kwasu foliowego.

go. Drobne, zaokrąglone listki tworzą rozety podobne do stokrotki. Można ją traktować jako naturalny środek wzmacniający organizm i chroniący przed przeziębieniami.

Rukola – liście jej kształtem przypominają trochę liście mlecza, o smaku lekko orzechowym, nieco zbliżonym do rzodkiewki. W rukoli znajdują się witaminy K, A, C, oraz z grupy B. Sałata ta stanowi dobre źródło minerałów, żelaza zapobiegającego anemii, potasu korzystnie wpływającego na układ krwionośny, a także wapnia, magnezu i manganu. Jej charakterystyczny ostry smak wynika ze związków o działaniu bakteriobójczym. Liście rukoli można łączyć z innymi gatunkami sałat. Takie sałatki apetycznie wyglądają i oryginalnie smakują.

Lollo bianco – odznacza się dekoracyjnymi, silnie karbowanymi liśćmi o jasnozielonym kolorze, dzięki czemu sałatki z nich przyrządzone efektownie się prezentują. Smak ma łagodny, delikatny, podobnie jak znana sałata masłowa.

Lollo Rosso – jest czerwoną odmianą lollo bianco, zakończenia karbowanych liści mają czerwony kolor. Można ją łączyć z fetą, białym serem lub brzoskwiniami, doprawiając różnymi sosami.

Cykoria – białokremowe (również fioletowe) ciasno ułożone listki tworzą podłużną główkę. Cykoria jest doskonałym źródłem witamin, potasu, żelaza, manganu, cynku i kwasu foliowego. Jest lekkostrawna, ale w kuchni ceniona przede wszystkim z uwagi na oryginalny smak. Dodawana jest głównie do sałatek i surówek ale również dobrze smakuje duszona czy zapiekana. Należy kupować cykorię o jak najbielszych i najmniejszych listkach. Taka jest smaczniejsza i bardziej wyrazista w smaku.

Radicchio – sałata o dużej główce, lekko gorzkawym smaku zbliżonym do cykorii, wyglądem przypomina małą czerwoną kapustę. Tak jak cykoria odznacza się właściwościami leczniczymi, wzmacnia i pobudza pracę wątroby oraz żołądek.

Szpinak – nielubiany przez większość dzieci, ma gorących zwolenników wśród dorosłych, którzy szpinak traktują jak sałatę i używają jako podstawę wszelkiego rodzaju sałatek. I chyba słusznie boliście szpinaku dzięki zawartości beta-karotenu, witaminy C oraz luteiny mają właściwości antynowotworowe i chronią przed miażdżycą. Szpinak zawiera dużo żelaza, magnezu, potasu witaminę E oraz z grupy B. Wadą szpinaku jest zawartość kwasu szczawowego, dlatego nie powinny spożywać go osoby z kamicią nerkową. Szpinak jest bardzo zdrowy, doskonały na gorąco i surowo. W sałatkach dobrze komponuje się z serem i owocami. Sałatka polana oliwą zwiększa wchłanianie beta-karotenu i luteiny.

Po świeże sałaty zapraszamy na zakupy na Łódzki Rynek Hurtowy „Zjazdowa” S.A.!



Tekst i zdjęcia: „Zjazdowa” S.A.

Łódzki Rynek Hurtowy Zjazdowa S.A.

ul. Budy 4 91-610 Łódź tel.: 42 650 87 02 marketing@zjazdowa.com.pl http://www.zjazdowa.com.pl

Ziarenko pasji...



„Ziarenko”

**Ziarenko malutkie do ziemi wysiane
Skąd bierze tę siłę, by pędy dźwigane
W zieloną wysoką roślinę przemienić
I pąki na kwiaty cudowne zamienić.**

**Kwiaty zapyłone owoce wydadzą
I ludzie je znowu do ziemi posadzą
By małe ziarenko swą główkę uniosło**

**A nowe rośliny spokojnie urosły
Patrząc na to z boku, kółko się zamyka
Przyroda wie co robi, taka jest praktyka
My ludzie rozumni, w tym kółku żyjemy
Ziarenka malutkie wokoło siejemy.**

*Ze zbioru wierszy „W duszy gra”
autorstwa Barbary Garus*



Podobno siła jest kobietą, to prawda tak stara jak świat. Bo czymże byłby świat bez kobiet? Ich pasji, serca, zaangażowania? Miłości?

To one postanowiły być tymi, które wezmą sprawy w swoje ręce, zintegrują i rozbudzą pasje, które gdzieś tam były uśpione. I oto skrzyknęły się kobiety, liderki lokalne i twórczynie ludowe by stworzyć fundację i nadać jej nazwę „Zielony Piątek”. Bo zieleni, zielonej turystyki, ekologii w Piątku, geometrycznym środku Polski, nie brakuje. Za główny cel Prezes Fundacji Pani Teresa Maciejak i fundatorki - Panie: Urszula Kacperska, Małgorzata Gabryelczak, Małgorzata Kubus, Magdalena Mirys, Katarzyna Ostaszewska, Ilona Struszczak, Hallina Szejak vel Żeak, Beata Gawryszczak, Barbara Garus oraz Anna Olejniczak obrały sobie integrację społeczności lokalnej, wspieranie rozwoju „zielonej

turystyki” i rozwijanie świadomości ekologicznej. Tak ważne kultywowanie i podtrzymywanie tradycji oraz dziedzictwa kulturowego, aktywizacja i promocja lokalnych twórców ludowych i artystów, wspieranie przedsiębiorczości i aktywności społeczności wiejskiej - w szczególności kobiet, działania na rzecz kultury i edukacji oraz promocja gminy Piątek to jedne z głównych działań pasjonatek. Pomimo krótkiego okresu funkcjonowania Fundacja (powstała w styczniu 2013 roku - przyp. Redakcja) ma już liczne osiągnięcia. Organizacja i udział w lokalnych imprezach kulturalno - integracyjnych takich jak: Dzień Nowalijki, Dzień Kobiet w Gminie Piątek, Dzień Matki, Plener Wikliniarski to tylko niektóre inicjatywy piątkowskich kobiet. Podczas wszystkich tych wydarzeń odbyły się wystawy lokalnej twórczości ludowej, promocja wyrobów kulinarnych z terenu gminy, a także konkursy kulinarne, które cieszyły się niezwykłą popularnością. Warto zaznaczyć, że Fundacja żywo współpracuje z lokalnym samorządem i lokalnymi przedsiębiorcami. Z sukcesem realizuje projekty takie jak: „Działaj lokalnie” w ramach którego prowadzone są warsztaty rękodzielnicze i malarskie oraz imprezy integracyjne dla lokalnych społeczności, a także „Aktywni ekonomicznie” - projektu dofinansowanego ze środków PO Funduszu Inicjatyw Obywatelskich 2013. Fundacja przygotowuje działania ekonomiczne oparte o atrakcje turystyczne regionu, ekologiczne uprawy, kulinarne tradycje, agroturystykę poprzez stworzenie bogatej oferty turystyczno - rekreacyjnej dla odwiedzających gminę Piątek. I wydaje się, że to główny cel Fundacji.

- Chcemy pomagać lokalnym twórcom, pokazać szerzej ich dokonania i zainteresowania. Szczególnie dla młodzieży jest to ważne, pokazanie, że można robić coś innego, znacznie ciekawszego niż czas spędzony przed komputerem. Poza tym zależy nam na podtrzymaniu i kultywowaniu tradycji tych terenów. Przecież nasza gmina ma tak bogaty dorobek kulturalny. Warto to promować. Tym bardziej, że czasami nie wiemy czym pasjonują się mieszkańcy ze sąsiedniej wsi. Nie mamy pojęcia o atrakcjach turystycznych i twórcach z sąsiedniego powiatu - zaznacza Prezes Fun-

dacji Pani Teresa Maciejak. - Muszę tutaj wspomnieć, że także my same spełniamy swoje pasje. Jest wśród nas malarka, poetka, ja pasjonuję się wikliną. Są wśród nas operatywne kobiety, które mają wiele talentów, nie tylko tych manualnych. To ważne, żebyśmy mogły pokazać swoją pasję i zarażać nią innych.

Ostatnio Fundacja wraz z Wójtem Gminy Piątek Krzysztofem Lisieckim i Gminnym Ośrodkiem Kultury w Piątku zorganizowała Dzień Kobiet, którego tematem przewodnim była twórczość Agnieszki Osieckiej. Spektakl muzyczny pt. „Uciekaj moje serce... Wspomnienie Agnieszki Osieckiej” zaprezentował Krzysztof Kaczmarek - aktor Teatru Zwierciadło. Wystawiono również rękopisy Agnieszki Osieckiej - prywatną kolekcję Pana Dariusza Struszczaka Dyrektora Gminnego Ośrodka Kultury w Piątku.

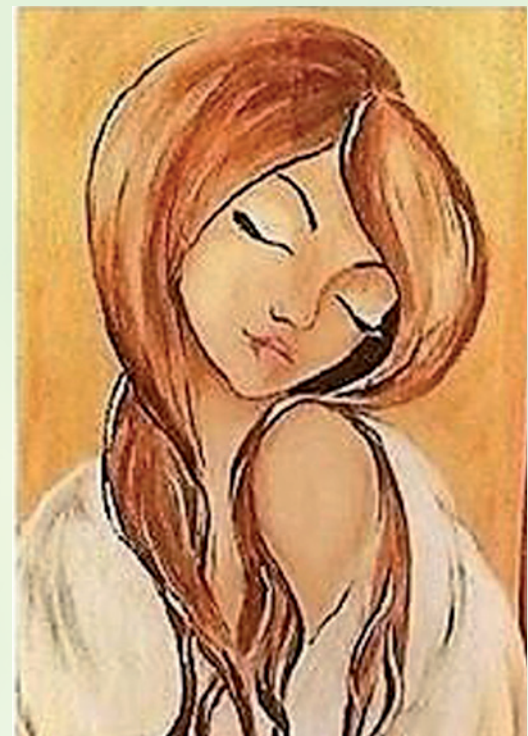

Autor: Beata Gawryszczak

Fundację „Zielony Piątek” tworzą kobiety, dla których ważną jest rodzina, społeczność i miejsce, któremu oddały serce. Wszak tam dom mój, gdzie serce moje. Sercem Fundacji jest Gmina Piątek i ludzie, którzy swój los złączyli z tą ziemią.

Sylvia Skulimowska